АДМИНИСТРАЦИЯ МУНИЦИПАЛЬНОГО ОБРАЗОВАНИЯ
«ЮЖНО-КУРИЛЬСКИЙ ГОРОДСКОЙ ОКРУГ»

ОТДЕЛ ОБРАЗОВАНИЯ
МО «ЮЖНО-КУРИЛЬСКИЙ ГОРОДСКОЙ ОКРУГ»

694500, Сахалинская область, пгт.Южно-Курильск, пл.Ленина, 1, тел./факс (424-55) 2-13-45; Факс: 2-26-86
http://yukurilsk.ru, E-mail: ot_obrazovania@mail.ru

от 18.01.2018 г. № 03-О

Отчет за 2017 год
главного специалиста по опеке и попечительству

В МО «Южно-Курильский городской округ» в полном объеме реализован план работы по опеке и попечительству на 2017 год.

Согласно плана работы на 2017 год в МО исполнялась муниципальная программа «Социальная поддержка детей-сирот и детей, оставшихся без попечения родителей, воспитывающихся в замещающих семьях в МО «Южно - Курильский городской округ» на 2014 - 2020 годы». На реализацию Программы в 2017 году было выделено 33 549 500 рублей. Из них: средства из областного бюджета – 31 749 500 рублей, средства местного бюджета – 1 800 000 рублей. Освоено – 32 519 598,2 рублей. Программа профинансирована на 96,9%. Эффективность реализации Программы составила 1,1%, что является высоким показателем.

Изменены и приведены в соответствие с требованиями действующего законодательства ранее разработанные административные регламенты исполнения муниципальных функций и предоставления государственных (муниципальных) услуг при осуществлении отдельных государственных полномочий, переданных федеральными законами и законами Сахалинской области. Утверждены следующие регламенты и оказаны по ним услуги (116):

- № 1 Установление и прекращение опеки, попечительства и патронажа над определенной категорией совершеннолетних граждан - 1
- № 2 Выдача гражданину, выразившему желание стать опекуном, попечителем, заключения о возможности или о невозможности гражданина быть опекуном, попечителем - 6
- № 3 Заключение договоров доверительного управления имуществом подопечных-0
- № 4 Выдача разрешений опекуну на совершение сделок с имуществом подопечного - 83
- № 5 Установление опеки или попечительства, назначение опекунов, попечителей несовершеннолетним лицам - 8
- № 6 Выдача предварительного разрешения родителям (иным законным представителям), управляющим имуществом несовершеннолетних, на расходование

доходов несовершеннолетнего, в том числе доходов, причитающихся несовершеннолетнему от управления его имуществом, за исключением доходов, которыми несовершеннолетний вправе распоряжаться самостоятельно-8

- № 7 Выдача разрешения на изменение фамилии и имени несовершеннолетним - 5
- № 8 Включение в список детей-сирот и детей, оставшихся без попечения родителей, лиц из числа детей-сирот и детей, оставшихся без попечения родителей, которые подлежат обеспечению жилыми помещениями - 3
- № 9 Выдача разрешения на вступление в брак лицам, достигшим возраста шестнадцати лет - 1
- № 10 Выдача гражданину, выразившему желание стать усыновителем, заключения о возможности или о невозможности гражданина быть усыновителем - 4
- № 11 Выдача заключения о возможности временной передачи детей, находящихся в организациях для детей-сирот и детей, оставшихся без попечения родителей, в семьи граждан, постоянно проживающих на территории Сахалинской области» - 0
- № 12 Установление факта невозможности проживания детей-сирот и детей, оставшихся без попечения родителей, лиц из числа детей-сирот и детей, оставшихся без попечения родителей, в ранее занимаемых жилых помещениях, нанимателями или членами семей нанимателей по договорам социального найма либо собственниками которых они являются - 2

Своевременно предоставлялась отчетная информация (годовые, квартальные, ежемесячные, еженедельные отчеты) в Министерство образования и Министерство социальной защиты населения Сахалинской области, Региональный банк данных, Южно-Курильскую прокуратуру, отделы администрации МО «Южно-Курильский городской округ». Отчеты обрабатывались в программе межведомственного взаимодействия (СМЭВ), информационно-аналитической системы ИАС Паспорт МО, в системе МОРФ «103-РИК», СЭД.

Через программу межведомственного взаимодействия направлены 100 запросов (Росреестр - 19, МВД - 81) и даны ответы на 10 запросов.

В течение 2017 года отработаны 363 ответа на межведомственные запросы: прокуратура Южно-Курильская (6), ПФР Южно- Курильск (101) и другие регионы (10), соцзащита Южно-Курильск (229) и другие регионы (6), Южно-Курильский районный суд (2) и суды других регионов (3), служба судебных приставов (1), ОМВД (2), опека другие регионы (2), ОУ(1). В свою очередь, ООП направил 76 межведомственных запросов электронной и почтовой связью.

В соответствии с постановлением правительства РФ от 18.05.2009 г. № 423 проводилась большая работа по ведению личных дел несовершеннолетних подопечных: систематизация документов, составление описей и титульного листа личного дела, дополнение недостающими документами и другое.

1. Деятельность органа опеки и попечительства по развитию семейного устройства детей-сирот и детей, оставшихся без попечения родителей.

В МО «Южно-Курильский городской округ» на 31.12.2017 г. состояло на учете **39 человек** из числа детей-сирот и детей, оставшихся без попечения родителей, из них:

- в приемных семьях - 32
- в опекунских семьях - 2
- в семьях (по заявлению родителей) - 2
- 3 детей из МО в специализированных организациях области (детские дома, школа интернат).

Из общего количества (39 чел.): 6 детей – сирот, 3 - дети – инвалиды, 1 – ребенок до трех лет. В замещающих семьях из 32 детей: 5 - о.Шикотан, 29 - о.Кунашир. Из них обучается в школах-26 детей и 8 детей воспитанники ДС.

На усыновление в семьи граждан переданы 13 детей (фактическое количество семей усыновителей, проживающих в МО).

Усыновлено детей - 2

Возвращены в кровную семью 7детей, из них 1 ребенок из приемной семьи, 6 детей из семей по заявлению родителей.

Случаев отказа родителей от детей в МО «Южно-Курильский городской округ» не было.

Численность родителей лишенных родительских прав – 3 в отношении 5 детей.

Численность родителей ограниченных в родительских правах – 0

Число отобранных детей по ст. 77 СК РФ -0

Отстранен от опеки и расторгнут договор о приемной семье с одним приемным родителем.

В феврале-марте была проведена большая работа по возвращению опекаемого ребенка в кровную семью. Орган опеки и попечительства принял меры к розыску кровного родителя (матери) несовершеннолетней, которая ранее была признана Южно - Курильским судом, по заявлению приёмного родителя безвестно отсутствующей. Совместно с матерью несовершеннолетней, в Южно - Курильский районный суд были направлены документы на отмену ранее вынесенного решения. Параллельно велась работа по отстранению опекуна от своих обязанностей. Несовершеннолетняя девочка была изъята из семьи опекуна и передана кровному родителю проживающему в г. Корсакове. В настоящее время ООП продолжает наблюдать за жизнеустройством ребенка и взаимоотношений его в семье.

В рамках развития семейного устройства и подготовки граждан, выразивших желание стать приёмными родителями, усыновителями состоялось 4 Школы приёмных родителей. В «Мастерской семьи» обучилось 16 граждан, из них 6 семейных пар. На 31.12.2017 г. трое, из обучившихся граждан, приняли в свою семью детей.

Пополнился реестр кандидатов в опекуны 7 человек, из них 3 семейные пары; в усыновители – 6 человек, из них 3 семейные пары. Всем кандидатам выданы заключения об обоснованности усыновления или передачи ребенка в приемную семью.

В 2017 году на базе МБОУ «СОШ п.г.т. Южно-Курильск» было организовано и проведено 2 собрания приемных родителей. В начале года, 26

января, собрание состоялось с участием секретаря муниципальной КДН и ЗП, на котором были доведены до присутствующих нормы действующего законодательства по защите различных прав подопечных; проведена работа по оформлению годового отчета за расходование денежных средств несовершеннолетних, находящихся в приёмной семье. И в конце 2017 года, 15 декабря, на собрании специалист пеки и попечительства ознакомил родителей с информационной справкой по итогам работы за 2017 год органа опеки и попечительства в МО; напомнил о социальной поддержке, которую оказывает государство замещающим семьям, в соответствии с планом мероприятий муниципальной целевой программы; еще раз обратил внимание приемных родителей на исполнение возложенных на них обязанностей и последствиях ненадлежащего исполнения этих обязанностей; предоставил информацию и дал разъяснения по открытию в отделении СБ РФ номинального счета, его отличительных особенностях и преимуществах.

В ходе индивидуальных бесед, консультаций с опекунами, приёмными родителями постоянно ведется разъяснительная работа по различным вопросам, касающихся жизнеустройства опекаемых детей.

По вопросам воспитания, устройства детей в семью, различных семейных проблем, соблюдения прав и законных интересов несовершеннолетних в течении года согласно «Книги учета обращений граждан» осуществлен приём граждан – 378 обращений, все вопросы проработаны и решены положительно (проведены беседы, даны консультации, рекомендации, выданы необходимые бланки для заполнения, подготовленные документы и др.)

По итогам организации отдыха и занятости детей из замещающих семей в летний период дети данной категории отдохнули:

- лагерь «Атлантус» г. Севастополь –2
- областной лагерь «Юбилейный» - 1
- областной лагерь «Чайка» - 4
- пришкольные муниципальные лагеря – 7
- муниципальный туристический лагерь «Фрегат» – 1
- выезд в Японию в рамках безвизовых обменов в составе детской делегации – 2
- провели отпуск за пределами района совместно с опекунами – 12
- поступили в различные учебные заведения – 4
- трудовая занятость – 1
- в медицинских учреждениях провели лечение и обследование за пределами района – 8 детей.

Таким образом, только 6 детей из приёмных и опекунских семей провели летний отдых в кругу семьи, не выезжая за пределы МО, что составляет 12,3 % от общей численности детей данной категории.

С целью осуществления надзора за деятельностью опекунов специалист по опеке и попечительству проводит плановые и внеплановые проверки условий жизни подопечных, соблюдения опекунами прав и законных интересов подопечных. Плановые и внеплановые проверки проводились в соответствии с Постановлением правительства РФ от 18.05.2009 г. № 423 «Об отдельных вопросах

осуществления опеки и попечительства в отношении несовершеннолетних граждан». Проведены 78 плановых обследований условий жизни несовершеннолетних подопечных и 1 внеплановая проверка с обязательным составлением актов обследования. Нарушений имущественных прав подопечных не выявлено. Также проведены обследования 24 семей обычных граждан и условий жизни несовершеннолетних в них, составлены акты.

Одним из направлений работы отдела является представление интересов и защита прав несовершеннолетних в суде. По определению суда специалист отдела опеки и попечительства готовит заключение. В судебных заседаниях орган опеки и попечительства по защите прав и законных интересов несовершеннолетних, а также по гражданским делам, затрагивающим имущественные и не имущественные права и интересы детей принял участие 20 раз по следующим вопросам: определение порядка общения с ребенком - 5, лишение родительских прав - 8, отмена решения суда - 1, определение места жительства -1, усыновление – 5.

Оказана помощь четырем семьям при сборе документов и оформления исковых заявлений в суд по вопросам касающихся прав несовершеннолетних.

Орган опеки и попечительства подал три исковых заявления в Южно-Курильский районный суд на лишение родительских прав 3 родителей в отношении 5 детей. Иски удовлетворены.

В целях профилактики социального сиротства в течении года были опубликованы 7 материалов в районной газете «На Рубеже» (Приложение 1).

На информационном стенде и в кабинете специалиста размещена наглядная информация для опекунов и граждан по вопросам опеки и попечительства, профилактики жестокого обращения с детьми и другое.

В мае 2017 года были подведены итоги областного конкурса творческих работ «Когда сердца живут одной судьбой» среди замещающих семей. Из МО «Южно - Курильский городской округ» приёмная семья Нефедовых, с приёмными детьми Астраханцевыми приняли участие в объявленном конкурсе и заняли 1 место по Сахалинской области. (Приложение 2)

2.Деятельность органа опеки и попечительства по охране имущественных и жилищных прав детей-сирот и детей, оставшихся без попечения родителей.

В рамках исполнения государственных полномочий по обеспечению детей-сирот и детей, оставшихся без попечения родителей жилыми помещениями в 2017 году приобретено 4 квартиры. Из областного бюджета выделено 1 269 5098,2 рублей. В течение года проведена корректировка списков детей-сирот и детей, оставшихся без попечения родителей, лиц из их числа, подлежащих обеспечению жилыми помещениями. Согласно утвержденного порядка в МО, вносились необходимые изменения в муниципальную программу в части финансирования (выделенных денежных средств из областного бюджета); разрабатывались технические условия на приобретаемые жилые помещения, составлялись и предоставлялись заявки в отдел закупок, формировались пакеты документов в

Министерство образования, проводилась работа с потенциальными продавцами жилых помещений. В настоящее время, детям - сиротам предоставлены купленные квартиры, выданы ключи и оформлены все необходимые документы: акт приёма - передачи жилого помещения, договор найма специализированного жилого помещения, постановления администрации МО о выделении квартиры и исключения детей-сирот из списка. Все квартиры новые, куплены на первичном рынке жилья у застройщика по стоимости 1 кв. м. 83 192,0 рубля. Пятая, запланированная квартира для сироты не приобретена т.к. на этапе оформления документов выяснилось, что совершеннолетняя обеспечена жилым помещением на праве долевой собственности. Таким образом, потребность в обеспечении детей - сирот жилыми помещениями в 2017 году выполнена в полном объеме (Приложение 3)

Составлены два (3) акта сохранности жилых помещений, принадлежащих или закрепленных за несовершеннолетними.

Осуществлялось взаимодействие со службой судебных приставов в пределах своей компетенции (алиментные обязательства родителей).

Предоставлены выплаты по социальным гарантиям: единовременная денежная выплата (100 000 р.) на приобретение мебели двум семьям; компенсация расходов на оплату стоимости проезда к месту использования отдыха 3 приёмным родителям и 6 опекаемым; выплачена материальная помощь двум гражданам оказавшимся в трудной жизненной ситуации

В рамках реализации муниципальной целевой программы оказана материальная помощь в размере: День защиты детей (4300 р.), День знаний (4400 р.), вручены Новогодние подарки (1700 р.) Предоставлена компенсация на оплату питания детей 5 - 11 классов, на оплату пребывания в группе продленного дня, 100% оплата за пребывание МБДОУ, оплата путевок в лагерях дневного пребывания.

3. Деятельность органа опеки и попечительства по профилактике жестокого обращения с детьми-сиротами и детьми, оставшимися без попечения родителей

Осуществлялась совместная деятельность с КДН И ЗП и ОМВД России по Южно-Курильскому городскому округу:

- рейды в неблагополучные семьи, работа по раннему выявлению семейного неблагополучия и оказания поддержки семьям с детьми, находящимися в социально-опасном положении и иной трудной жизненной ситуации;
- проводилась сверка неблагополучных семей и семей, находящихся в социально-опасном положении (СОП) с отделом социальной защиты, ОУУП ГДН и ПДН, ОМВД России по Южно-Курильскому городскому округу;
- активное участие в заседаниях межведомственной КДН и ЗП; предоставлялась необходимая информация и доклады для заседаний комиссии.

На заседании межведомственной комиссии были рассмотрены 5 протоколов в отношении опекунов за ненадлежащее исполнение своих обязанностей, с привлечением к административной ответственности.

В период с 02 мая по 06 мая 2017 года главный специалист опеки и попечительства с рабочей поездкой посетил о. Шикотан, где им была проведена большая работа, а именно:

- проведены проверки условий жизни несовершеннолетних подопечных, соблюдения опекунами прав и законных интересов несовершеннолетних подопечных, обеспечения сохранности их имущества, а также выполнения опекунами требований к осуществлению своих прав и исполнению своих обязанностей семей и составлены акты.

- проведены проверки условий жизни трех семей СОП совместно с специалистом соцзащиты о.Шикотан, представителем полиции; составлены акты, оказана консультативная помощь по вопросам опеки и попечительства:

- проведены проверки условий жизни двух семей обычных граждан, составлены акты, оказана консультативная помощь.

- проведена встреча с коллективом д/с «Ромашка» по вопросу выявления жестокого обращения с детьми дошкольного возраста со стороны родителей и реагирования работников МБДОУ.

- принято участие в работе заседания педагогического совета МБОУ «СОШ с. Крабозаводское» при рассмотрении семей СОП с приглашением родителей несовершеннолетних.

- проведены беседы с гражданами, даны им консультации по вопросам компетенции специалиста опеки и попечительства.

В рамках проведения ежегодной Всероссийской акции «День правовой помощи детям», проведены лекции и анкетирование 22 учащихся 7 классов МБОУ СОШ «п.г.т. Южно-Курильск» на тему жестокого обращения с детьми в семье.

Совместно с субъектами системы профилактики были составлены индивидуальные планы работы для 4 семей/10 детей состоящих на учете, как семьи находящиеся в социально опасном положении, с целью ее сохранения. С этими семьями проведена реабилитационная работа- проведены беседы с родителями, родственниками, составлены акты обследования этих семей и условий жизни несовершеннолетних.

Данной категории семей оказывается материальная помощь - предоставление населением новых вещей, обуви; по линии социальной защиты населения – предоставление путевок в пришкольный оздоровительный лагерь, областной лагерь «Юбилейный», «Чайка».

Главный специалист
по опеке и попечительству С.Н. Семыкина

Приложение 1

На рубеже

Общественно-политическая газета
Южно-Курильского района

СРЕДА
25
январ
2017 год
№ 5 (9541
Свободная це
Издаётся
с 22 ноября 1947

Реклама Поздравления Объявления

Уважаемые родители (законные представители) будущих первоклассников!

С 3 января по 30 июня 2017 года начинает работу приемная комиссия в 1-е классы МБОУ «СОШ пгт Южно-Курильск».

Приемная комиссия работает в секретариате школы в будни дни с 12:00 до 16:00. Суббота, воскресенье – выходные дни.

Список документов, необходимых для подачи заявления в 1-й класс:

1. Заявление о приеме (в электронном виде).
2. Свидетельство о рождении ребенка.
3. Справка с состоянием здоровья ребенка.
4. Медицинская карта (форма 026/У – 2000) с сертификатом о прививках.
5. Документ, удостоверяющий личность заявителя (паспорт или копия паспорта).

Родители (законные представители) могут подать заявление в 1-й класс самостоятельно через интернет http://mcdiyadmsakhalin.ru/ или на сайте школы www.sdshkola.ru (в далее по ссылке).

Уважаемые приёмные родители

Отдел образования МО «Южно-Курильский горо, округ», исполняющий функции органа опеки и попечи ства, сообщает нам, что 26 января (четверг) в 18:00в «СОШ пгт Южно-Курильск» состоится общее собр опекунов и попечителей. Просим вас иметь с собо ку, паспорт, выписку лицевого счета опекаемых. Яв зательна.

С 25 января отдел образования открывает работ рячей телефонной линии по вопросу организаци ного отдыха в 2017 году.

Звонки принимаются в рабочие дни с 9:00 до 18: телефону 8(42-55)21-345 (Немешина Лариса Юзы и 8(42-55)99-418 (Сумишина Екатерина Валерье

СУББОТА
27
мая
2017 год
№ 40 (9576)
Свободная цена
Издаётся
с 22 ноября 1947 года

Наш первый опыт увенчался успехом

С целью популяризации института замещающей семьи, распространения лучшего опыта работы с приемными детьми Министерством образования Сахалинской области в рамках государственной программы «Развитие образования в Сахалинской области на 2014-2020 годы» с 25 марта по 30 апреля 2017 года был объявлен областной конкурс творческих работ «Когда сердца живут одной судьбой».

В МО «Южно-Курильский городской округ» одна замещающая семья изъявила желание принять участие в объявленном конкурсе. Необходимо было предоставить материалы по трем заданиям: сочинение родителя «Я – Родитель», фотопрезентацию «Знакомьтесь – это мы» и рисунки опекаемых детей, символизирующие семейные ценности.

По итогам конкурса предоставленная работа приемной семьи Нефедовых Валентины Сергеевны и Александра Валерьевича с опекаемыми детьми Астраханцевой Викторией и Софией признана лучшей и заняла I место в Сахалинской области.

С. Семыкина, главный специалист по опеке и попечительству отдела образования МО «Южно-Курильский городской округ»

Газета «На рубеже» 2

СУББОТА
26
августа
2017 год
№ 66 (9602)
Свободная цена
Издаётся
с 22 ноября 1947 года

ЧЕЛОВЕК И ЗАКОН

Счастливые обладатели новых квартир

В 2017 году в МО «Южно-Курильский городской округ» продолжается активная работа по обеспечению жильем помещениями детей-сирот и детей, оставшихся без попечения родителей.

На сегодняшний день администрацией муниципального образования за счет бюджета Сахалинской области у застройщика были приобретены две однокомнатные квартиры на первичном рынке жилья для детей-сирот и детей, оставшихся без попечения родителей. Счастливыми обладателями новых квартир стали Анна Дышева и Иван Савелкин.

Благоустроенные новые квартиры им предоставлены по договору найма специализированного жилого помещения.

В квартирах установлены счетчики воды и электричества, окна ПВХ с двойным остеклением, межкомнатные двери, входная железная дверь, новая сантехника и электрооборудование (электрочайник, электронагреватель, 4-конфорочная электроплита, розетки и выключатели). Стены в комнате и на кухне оклеены обоями в теплой цветовой гамме. На полу постелен линолеум. Из кухни есть выход на большой застекленный балкон. Квартиры соответствуют санитарно-техническим нормам и требованиям к качеству, техническим и функциональным характеристикам жилого помещения.

Ребята и их бывшие опекуны были искренне рады вручению ключам и благодарны за заботу государства. А теперь им предстоит обустроить жилье, сделать его уютным, светлым, комфортным для дальнейшего проживания.

Главный специалист по опеке и попечительству отдела образования МО «Южно-Курильский городской округ» С. Семыкина

Газета «На рубеже» 2

Опека по заявлению родителей

В администрации МО «Южно-Курильский городской округ» последнее время часто обращаются граждане по вопросу оформления опеки над несовершеннолетними детьми от числа родственников (племянники, внуки), имеющих кровных родителей.

В соответствии с ч. 1 ст. 13 Федерального закона «Об опеке и попечительстве» предусмотрено, что родители, которые по уважительным причинам какой-то период времени не смогут исполнять свои родительские обязанности, могут подать в орган опеки и попечительства совместное заявление о назначении их ребенку опекуна или попечителя с указанием конкретного лица. В акте органа опеки и попечительства о назначении опекуна или попечителя по заявлению родителей должен быть указан срок действия полномочий опекуна или попечителя.

Зачем нужна эта опека? Несовершеннолетние дети должны проживать с родителями или законными представителями, которые несут ответственность за их безопасность, воспитание, содержание, обучение, необходимое лечение. Законные представители детей:

- это усыновители, опекуны (попечители), приемные родители, назначенные в порядке, установленном законом. Бабушки, дедушки, дяди, тети, братья и сестры законными представителями детей не являются. В настоящее же время любые учреждения, где решаются касающиеся ребенка вопросы (образовательные, медицинские и т.д.), должны взаимодействовать только с его родителями или законными представителями.

В каких случаях устанавливается опека по заявлению родителей? В отдельных ситуациях, когда родители какой-то период времени не сами не способны осуществлять родительские права в силу бытовых или семейно обстоятельств, может быть назначен опекун по заявлению самих родителей. Основанием для установления такой опеки является наличие уважительной причины, когда родители не могут исполнять свои родительские обязанности. Необходимость в установлении добровольной опеки возникает в случаях:

- длительной командировки родителей или единственного родителя;
- необходимости работы родителей или единственного родителя вахтовым методом;
- временного проживания родителей или единственного родителя в другом месте, в частности при поиске работы в другом городе или регионе;
- длительной поездки родителей или единственного родителя за рубеж;
- длительного лечения родителя.

Недостаточно в заявлении указать причину невозможности исполнять свои обязанности, необходимо подтвердить эту причину документом (справка с места работы, справка о состоянии здоровья и т.д.). Если родитель за уважительную причину принимает отсутствие желания заниматься воспитанием и содержанием своего ребенка, то он глубоко ошибается. В таких случаях орган опеки совместно с опекуном будет решать вопрос о лишении родительских прав уклоняющихся от своих непосредственных обязанностей родителей.

Какова процедура установления опеки по заявлению родителей? Кандидат в опекуны должен в органе опеки по своему месту жительства получить заключение, что он может быть опекуном. Для этого нужно предоставить ряд документов, а родственникам, не являющимся ребенку близкими (это все, кроме бабушек, дедушек, братьев, сестер), или гражданам, родственникам не являющимися, пройти обучение в клубе «мастерская семьи», находящемся в г. Южно-Сахалинске. В случае положительного заключения органа опеки и попечительства, родители, сам ребенок старше 10 лет и кандидат в опекуны обращаются с заявлениями об установлении опеки в орган опеки по месту жительства ребенка и родителей. Вся процедура занимает приблизительно один месяц.

Следует отметить, что в случае опеки по заявлению родителей (добровольная опека), кандидатура опекуна должна соответствовать требованиям, предъявляемым законодательством. Требования к кандидатуре опекуна (попечителя) в подобных случаях не отличаются от требований к кандидатуре опекуна (попечителя) над несовершеннолетними детьми, оставшимися без попечения родителей. Опекунами (попечителями) могут стать совершеннолетние дееспособные граждане.

Не доверят судьбу ребенка претендентам в опекуны (попечители), если они:

- лишены родительских прав;
- не имеют постоянного места жительства, отвечающего санитарным нормам;
- больны хроническим алкоголизмом или наркоманией;
- ранее были отстранены от выполнения обязанностей опекунов (попечителей);
- ограничены в родительских правах;
- бывшие усыновители, если усыновление отменено по их вине;
- не имеют возможности по состоянию здоровья осуществлять обязанности, связанные с воспитанием ребенка (перечень заболеваний утверждён правительством РФ).

Каковы правовые последствия? Конечно, при такой опеке родители полностью прав на ребенка не лишаются, но все-таки им отказываются. Ребенок будет проживать у опекуна, именно опекун будет решать все вопросы, касающиеся ребенка. Отмечу, что опека по заявлению родителей не предполагает выплаты на ребенка денежных средств. Содержать ребенка обязаны его родители.

Во всех ли случаях раздельного проживания детей и родителей нужно устанавливать опеку? Если родители проживают недалеко от ребенка, например, в соседнем районе, готовы в любой момент приехать и самостоятельно действовать в его интересах, устанавливать опеку не нужно.

На рубеже

Общественно-политическая газета
Южно-Курильского района

N82 (9618)
от 21.10.2017г.

Обучение в «Мастерской семьи»

Отделом образования МО «Южно-Курильский городской округ» продолжается работа по подготовке граждан, выразивших желание принять ребенка в свою семью.

В текущем году с автономной некоммерческой организацией АНО «Мастерская семьи» (г. Южно-Сахалинск) были заключены контракты на проведение трех «Школ приемных родителей». Обучение проводилось дистанционно, у будущих родителей была возможность пройти курс в объеме 40 академических часов не выезжая за пределы района. Им на электронный адрес направлялся учебно-методический материал, необходимый для изучения и освоения. Материал они изучали самостоятельно и в заключении выполняли тестовые задания. Консультации специалистов «Мастерской семьи» получали по телефону.

Таким образом, в 2017 году 14 граждан, проживающих в Южно-Курильском районе, по итогам тестирования получили свидетельства о прохождении подготовки. Такое свидетельство является одним из обязательных и важных документов, который необходим для оформления опеки, попечительства, усыновления несовершеннолетнего ребенка, оставшегося без попечения родителей.

В ноябре 2017 года планируется проведение четвертой и последней в этом году «Школы приемных родителей». Гражданам, выразившим желание стать опекунами или попечителями несовершеннолетних, либо принять детей, оставшихся без попечения родителей, в семью на воспитание, необходимо обратиться до 5 ноября 2017 года в отдел образования к главному специалисту по опеке и попечительству или по телефону 22-686.

Обучение в «Мастерской семьи» позволяет максимально подготовить потенциальных кандидатов в приемные родители и оказать помощь в оценке их намерений, а также психологической готовности к приему ребенка в семью.

Главный специалист по опеке и попечительству С. Семыкина

Уважаемые приемные родители!

Отдел образования МО «Южно-Курильский городской округ», исп[illegible] няющий функции органа опеки и попечительства, сообщает вам [illegible] том, что **15 декабря (пятница) в 18:00 в МБОУ «СОШ пгт Южно-К[illegible] рильск»** состоится общее собрание опекунов и попечителей. Прос[illegible] вас иметь с собой ручку и паспорт. Явка обязательна.

Отдел образования М[illegible]

13 декабря 2017г.
N97 (9632)

СОБРАНИЕ ПРИЁМНЫХ РОДИТЕЛЕЙ

29 декабря 2017г.
N120 (963[illegible])

15 декабря в Южно-Курильской средней школе состоялось собрание приёмных родителей. Повестка собрания была насыщенной.

В МО «Южно-Курильский городской округ» состоят на учете **40 детей** из числа детей-сирот и детей, оставшихся без попечения родителей, из них 32 в приёмных семьях, 2 – в опекунских семьях, 3 – в семьях (по заявлению родителей); 3 ребенка из МО находятся в специализированных организациях области (детских домах, школах-интернатах).

Из общего количества 6 детей – сироты, 3 – дети-инвалиды, 1 – ребёнок до трех лет. В 26 приёмных семьях (32 ребёнка) на о. Кунашир – 27, о. Шикотан – 5.

Из них 25 детей обучается в школах, 7 детей являются воспитанниками детских дошкольных учреждений. На усыновление в семьи граждан переданы 13 детей.

В 2017 году усыновлены 2 ребенка. Возвращен в кровную семью 1 ребёнок. Случаев отказа родителей от детей в МО не было. Численность родителей, лишенных родительских прав – 3 человека. Родителей, ограниченных в родительских правах, нет.

В МО остались без попечения родителей 3 ребенка, которые были определены в две приёмные семьи. Созданы две новые приёмные семьи. Заключено 11 договоров о приёмной семье.

В 2017 году прошли обучение 16 приемных родителей.

Проведено 44 обследования условий жизни несовершеннолетних, опекаемых в замещающих семьях.

На заседаниях межведомственных комиссий были рассмотрены административные протоколы в отношении двух опекунов о ненадлежащем исполнении ими своих обязанностей.

Приёмным родителям напомнили о социальной поддержке, которую оказывает государство замещающим семьям:

– возмещение расходов за пребывание в МБДОУ – 100 %;
– возмещение расходов за обучение в школе искусств – 50 %;
– обеспечение горячим питанием в 5-11 классах СОШ – 100 %;
– обеспечение горячим питанием в 1-4 классах в группе продленного дня – 100 %;
– обеспечение бесплатными путевками в лагеря дневного пребывания;
– выделение материальной помощи на приобретение подарков ко Дню защиты детей;
– выделение материальной помощи на приобретение школьных принадлежностей к 1 сентября;
– приобретение подарочных наборов к Новому году;
– выделение единовременной материальной помощи выпускникам учреждений для детей сирот и учреждений профессионального образования, вернувшихся в МО;
– выделение материальной помощи детям, оставшимся без попечения родителей, попавших в трудную жизненную ситуацию;
– предоставление благоустроенного жилого помещения по договору найма специализированного жилого помещения;
– выплаты приёмной семье на содержание подопечных детей, вознаграждение приёмного родителя, выплаты семьям опекунов на содержание подопечных детей;
– возмещение расходов на оплату стоимости проезда;
– единовременная денежная выплата на приобретение мебели;
– возмещение расходов на проезд детей на городском, пригородном транспорте, а также возмещение расходов на проезд к месту жительства и обратно к месту учебы;
– возмещение расходов на оплату путевок в муниципальный краеведческий палаточный лагерь «Фрегат»;
– возмещение расходов на оплату за молоко детям школьного возраста 5-11

Систематически в приёмные семьи передаются вещи для детей, собранные жителями МО.

В 2017 году на первичном рынке жилья, у застройщика, детям-сиротам и детям, оставшимся без попечения родителей, приобретено 4 однокомнатные квартиры общей площадью до 38,2. кв. м; заключены с ними договоры найма специализированного жилого помещения.

Три ребёнка включены в список детей-сирот и детей, оставшихся без попечения родителей, а также лиц, из числа детей-сирот и детей, оставшихся без попечения родителей, подлежащих обеспечению жилыми помещениями.

В течение года на расходование денежных средств, принадлежащих несовершеннолетним, в целях обеспечения содержания, воспитания и образования несовершеннолетних, приёмным родителям выданы 85 предварительных разрешений.

По вопросам воспитания, устройства детей в семью, различных семейных проблем, соблюдения прав и законных интересов несовершеннолетних в течение года, органом опеки и попечительства осуществлялся приём граждан. Даны консультации, рекомендации, проведены беседы, выданы соответствующие документы.

В этом году замещающая семья Нефедовых впервые приняла участие в областном конкурсе «Когда сердца живут одной судьбой». Они предоставили материалы по трём заданиям: сочинение родителя «Я – Родитель», фотопрезентацию «Знакомьтесь – это МЫ» и рисунок опекаемого ребенка.
По итогам конкурса предоставленная работа приёмной семьи Нефедовых с опекаемыми детьми Викторией и Софией стала победителем и заняла I место в Сахалинской области, наш первый опыт увенчался успехом.

Большая заслуга приемных родителей в организации отдыха и занятости детей в летний период. Во время каникул дети отдохнули в лагере «Атлантус», г. Севастополь – 2 ребенка; областном лагере «Юбилейный» – 1 ребенок; областном лагере «Чайка» – 4 ребенка; пришкольных муниципальных лагерях – 7 детей; муниципальном туристическом лагере «Фрегат» – 1 ребенок; в Японии в рамках безвизовых обменов в составе детской делегации – 2 ребенка; провели отпуск за пределами района совместно с опекунами – 12 человек; поступили в различные учебные заведения – 4 ребенка; обеспечены трудовой занятостью – 1 ребенок; в медицинских учреждениях провели лечение и обследование за пределами района – 8 детей.

Таким образом, только 6 детей из приёмных и опекунских семей провели летний отдых в кругу семьи, не выезжая за пределы МО, что составляет 12 % от общей численности детей данной категории.

Орган опеки и попечительства в течение года принимал участие в судебных заседаниях по вопросам защиты прав и законных интересов несовершеннолетних южно-курильчан.

Согласно договору о приёмной семье, на приёмных родителей возложены определенные обязанности, в том числе по защите прав и законных интересов подопечного (подопечных).

Напоминаю родителям о своевременной постановке несовершеннолетних в список детей-сирот и детей, оставшихся без попечения родителей, подлежащих обеспечению жилыми помещениями по достижении ими 14 лет, о контроле по обеспечению сохранности жилых помещений, закреплённых за опекаемыми, и предупреждаю о необходимости предоставления информации в случае любых изменений в жилищном вопросе семьи.

В связи с отстранением в течение года одного приёмного родителя от обязанностей опекуна, обращаю внимание приёмных родителей на исполнение возложенных на вас обязанностей и последствиях ненадлежащего исполнения обязанности опекунов.

Для информации: В отделениях Банка РФ имеется возможность открытия номинального счета для зачисления социальных выплат, выплачиваемых родителям на содержание несовершеннолетних опекаемых.

Приложение 2

Участие в областном проекте – 2017 г.

«Когда сердца живут одной судьбою»

Участники приёмная семья:

Приёмные родители:

Нефедовы Валентина Сергеевна Александр Валерьевич

Приёмные дети:

.

Наш первый опыт увенчался успехом!

С целью популяризации института замещающей семьи, распространения лучшего опыта работы с приёмными детьми Министерством образования Сахалинской области в рамках государственной программы «Развитие образования в Сахалинской области на 2014-2020 годы» с 25 марта по 30 апреля 2017 года был объявлен областной конкурс творческих работ «Когда сердца живут одной судьбой».

В МО «Южно - Курильский городской округ» одна замещающая семья изъявила желание принять участие в объявленном конкурсе. Необходимо было предоставить материалы по трём заданиям: сочинение родителя «Я – Родитель», фото презентацию «Знакомьтесь – это МЫ» и рисунки опекаемых детей, символизирующие семейные ценности. По итогам конкурса, предоставленная работа приемной семьи, стала победителем и заняла **I место** в Сахалинской области.

Министерство образования Сахалинской области
Государственное бюджетное учреждение
«Центр психолого-педагогической помощи семье и детям»

Грамота

Награждаются

Нефедов Александр Валерьевич
Нефедова Валентина Сергеевна
Астраханцева Виктория
Астраханцева София

занявшие I место
в областном конкурсе творческих работ
«Когда сердца живут одной судьбой»

Директор **С.А. Французова**

г. Южно-Сахалинск
май 2017

2017 г.

Приложение 3

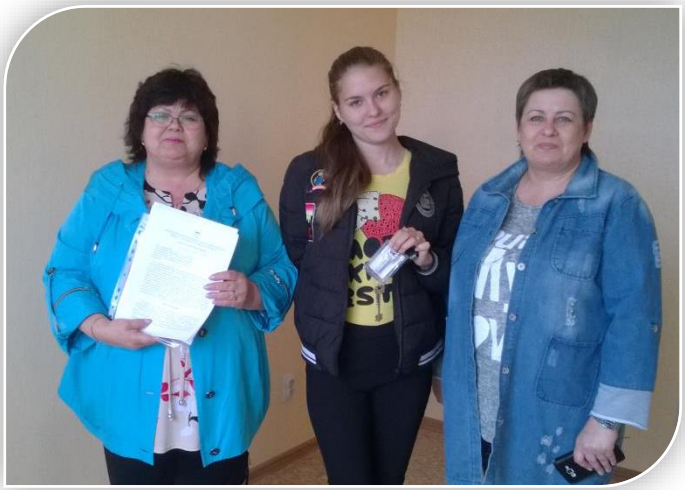

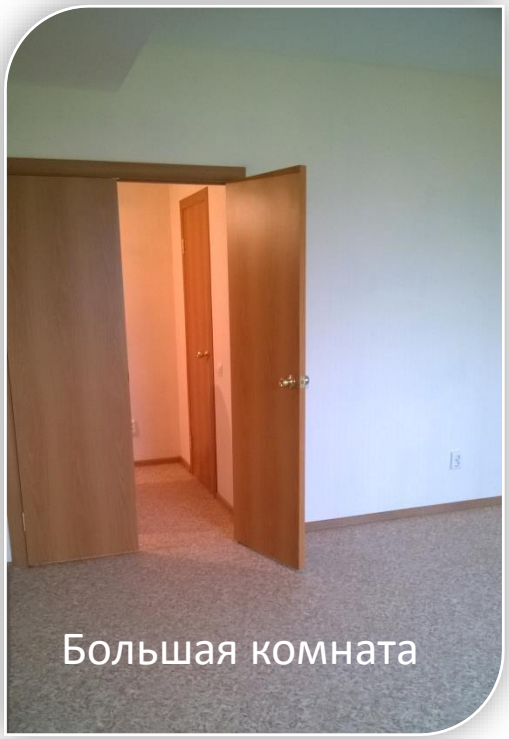

Для детей – сирот
приобретено
4 квартиры.

Все квартиры новые,
куплены на первичном
рынке жилья у застройщика
по стоимости 1 кв. м.
83 192,0 рубля

Им выданы ключи и
оформлены все
необходимые документы:
акт приёма - передачи
жилого помещения, договор
найма
специализированного
жилого помещения,
постановления
администрации МО о
выделении квартиры и
исключения их из списка